Jeeves

# BOKSLUTSKOMMUNIKÉ jan – dec 2009

## Sveriges mest populära affärssystem växer

## Jan – Dec

- Intäkterna uppgick till 180,4 Mkr (158,3) och ökade med 13 % (22)
- Programintäkterna (licens och underhåll) ökade med 6 % (11)
- Rörelseresultatet var 14,3 Mkr (16,6) och rörelsemarginalen uppgick till 8 % (10)
- Resultatet efter skatt uppgick till 10,1 Mkr (13,1) och resultatmarginalen blev 6 % (8)
- Resultatet per aktie efter skatt var 3,5 kr (4,6)
- Kassaflödet var 3,8 Mkr (2,1) och likvida medel samt kortfristiga placeringar uppgick till 42,2 Mkr (38,2)
- Soliditeten uppgick till 33 % (32)
- Styrelsen föreslår Årsstämman en oförändrad utdelning om 1,50 kronor per aktie (1,50)

# Vd:s kommentar till resultatet för 2009

Jeeves fortsätter att växa. Omsättningstillväxten för 2009 uppgick till 13 procent (22). Det är framförallt försäljningen till mindre företag (20-200 anställda) som ökar. Tillväxttakten påverkas av att det finns få stora affärer i marknaden.

I rådande marknadsläge är vi nöjda med resultatet som visar på Jeeves uthållighet och styrka. Den lägre tillväxten i kombination med kostnader för fortsatt uppbyggnad av vår internationella försäljningskanal har påverkat lönsamheten.

På den svenska marknaden befäster Jeeves en stark position. Vi är stolta över utnämningen ”Sveriges mest populära affärssystem” i Exidos IT-barometern från december 2009. Undersökningen baserades på svar från ett tusental IT-chefer.

Under året har andelen utländska affärer ökat, framförallt i Norge. Marknadsläget är dock kärvt i flera av våra marknader och den internationella tillväxten når inte upp till våra förväntningar. Vi ser en fortsatt avvaktande efterfrågan på affärssystem framförallt bland de större företagen (200-500 anställda). Ökningen i efterfrågan i detta segment ligger senare i konjunkturcykeln.

Jag hyser en stark tilltro till Jeeves. Tillsammans med våra partners skapar vi fortsatt nya affärer. Ett attraktivt erbjudande med stor kundnytta, hög flexibilitet och låga ägandekostnader tillsammans med de investeringar vi gör i vår försäljningskanal gör oss väl positionerade att ta marknadsandelar och fortsätta växa lönsamt.

# Pressreleaser – axplock sedan delårsrapport kvartal tre

- ”Söderbergföretagen skapar synergier med Jeeves affärssystem”
- ”Region Skåne väljer Jeeves Universal”
- ”Jeeves avyttrar affärssystemsverksamheten inom dotterbolaget Reveny”
- ”Sveriges mest populära affärssystem kommer från Jeeves”
- “Middagsfrid väljer Jeeves”
- “EAB rustar för tillväxt med Jeeves affärssystem”
- ”Frank Dandy ska växa sömlöst med Jeeves affärssystem”
- “Willab Garden effektiviserar verksamheten med Jeeves Universal”
- ”Affärsprocessen i centrum med Jeeves 2.0”
- ”Läkemedelsutvecklingsbolag på frammarsch väljer svenska Jeeves”

| **Nyckeltal** | **2009** | **2008** | **2007** | **2006** | **2005** |
|---|---|---|---|---|---|
| Rörelseresultat | 14 301 | 16 561 | 18 428 | 10 935 | 12 405 |
| Resultat efter skatt | 10 056 | 13 050 | 14 776 | 8 208 | 9 200 |
| Vinst per aktie före skatt | 5,6 | 6,9 | 6,9 | 4,2 | 4,3 |
| Vinst per aktie efter skatt | 3,5 | 4,6 | 5,0 | 2,7 | 3,1 |
| Räntabilitet eget kapital (%)* | 18 | 27 | 35 | 21 | 29 |
| Räntabilitet sysselsatt kapital (%)* | 25 | 31 | 46 | 32 | 41 |
| Soliditet (%) | 33 | 32 | 34 | 36 | 37 |

** Avkastningsmåtten avser rullande 12 mån*

## Försäljning och resultat

Intäkterna från den löpande verksamheten ökade under perioden med 13 procent (22) och uppgick till 180,4 Mkr (158,3). Programintäkter, licens och underhåll, ökade med 6 procent (11) och uppgick till 133,2 Mkr (125,2). I jämförelsesiffrorna för 2008 ingår verksamheten i Logit Gruppen endast med sju månaders omsättning och resultat. Köpet av Logit Gruppen ökade andelen konsultintäkter i koncernen se not 1. Resultatet i Jeeves France konsolideras sedan juli 2009.

**Intäkter löpande verksamhet**

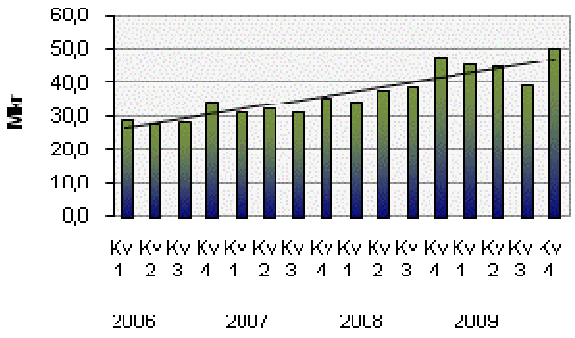


*Intäkterna ökade med 13% jämfört 2008*

Resultat efter skatt uppgick till 10,1 Mkr (13,1) och resultat per aktie blev 3,5 kr (4,6). Rörelseresultatet för koncernen blev 14,3 Mkr (16,6).

**Rörelseresultat**

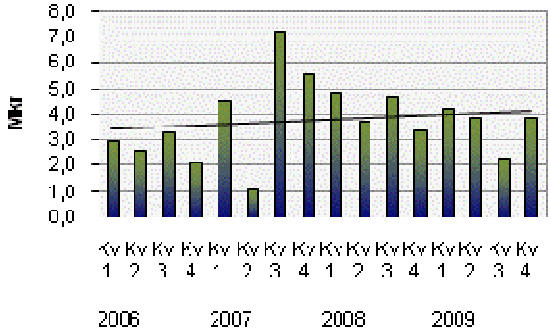


*Även 2009 års fjärde kvartal medförde ett positivt rörelseresultat*

## Marknadsutveckling

Det finns få större affärer i marknaden och vissa försäljningsprocesser blir utdragna. Färre starka leverantörer konkurrerar om dessa affärer. Vi ser nu tecken på en vändning i marknaden och att något fler upphandlingsprocesser startas.

Jeeves affärssystem med hög flexibilitet och användarvänlighet till en förmånlig ägandekostnad är väl positionerade på SME-marknaden. Det finns stora skillnader mellan olika geografiska marknader kring efterfrågan och konkurrens.

## Partners

Under 2009 har Jeeves fått flera nya partners på den svenska marknaden och de har också lyckats utveckla sin försäljning vid sidan av våra tidigare partners.

Jeeves arbetar för att ytterligare förbättra sin marknadstäckning och position på den nordiska marknaden. I Norge har vi vunnit ett antal nya kunder och vi ser en positiv trend för 2010 på flera nordiska marknader.

Arbetet med att förstärka vår internationella försäljningskanal har fortsatt hög prioritet och vi jobbar intensivt med att bygga en stabil bas på flera marknader.

## Produktutveckling

Under kvartalet har de nya versionerna Jeeves Selected 2.0 och Jeeves Universal 2.0 levererats till de första kunderna och flera uppgraderingar till de nya versionerna har genomförts framgångsrikt. Mottagandet har varit mycket positivt. Exido IT-barometerns utnämning av Jeeves som det mest populära ERP-systemet i Sverige visar på vår konkurrenskraft. Jeeves fortsätter att utveckla och internationalisera produkterna för att ytterligare förstärka vårt erbjudande.

## Företagsförvärv

I slutet av det andra kvartalet har Jeeves slutfört förvärvet av resterande aktier i Jeeves France. Köpeskillingen har beskrivits i delårsrapport för kvartal 2. Den återstående tilläggsköpeskillingen kopplad till uppsatta resultatmål beräknas uppgå till 1,6 Mkr.

Koncerngoodwill för Jeeves France uppgår per den 31 december till 7,9 Mkr.

## Investeringar

Investeringar i immateriella anläggningstillgångar uppgick till 9,1 Mkr (11,8), bestående av balanserade produktutvecklingsutgifter. Dessutom har dotterbolaget Jeeves France förvärvats under 2009 och 2008 förvärvades dotterbolaget Logit Gruppen. Investeringar i maskiner och inventarier uppgick till 1,3 Mkr (1,7).

## Verksamhetsöverlåtelse

Under det fjärde kvartalet har Jeeves överlåtit den del av verksamheten i dotterbolaget Reveny som avser försäljning av affärssystemen direkt till slutkunder. Kvarvarande verksamhet i dotterbolaget Reveny (HRM-delen) avyttrades i januari 2010.

## Personal

Antal medarbetare under perioden har i medeltal varit 129 (113) varav 32 (32) kvinnor. Vid årets slut var antalet medarbetare 119.

## Likviditet och finansiell ställning

Kassaflödet under perioden var 3,8 Mkr (2,1). De likvida tillgångarna uppgick till 42,2 Mkr (38,2). Balanslikviditeten var 88 procent (97) och soliditeten 33 procent (32).

## Risker och osäkerhetsfaktorer

De risker och osäkerhetsfaktorer som gäller för Jeeves finns beskrivna i 2008 års årsredovisning (sid 24-25 samt 38). Inga väsentliga förändringar har inträffat som föranleder ändring av dessa beskrivningar, dock utgjorde intäkter från konsultverksamhet en större andel under första halvåret 2009 jämfört med första halvåret 2008.

## Finansiell information och kalender

Kvartal 1 2010, den 23 april 2010
Kvartal 2 2010, den 22 juli 2010
Kvartal 3 2010, den 22 oktober 2010
Bokslutskommuniké samt kvartal 4 2010, den 4 februari 2011
Årsstämma kommer att hållas den 20 maj 2010.

Bolagets årsredovisning kommer detta år inte automatiskt att skickas ut till alla aktieägare utan publiceras på www.jeeves.se den 23:e april, där den också kan beställas.

## Årsstämma

Årsstämma hölls den 26 maj 2009, varvid stämman bl. a. beslutade om aktieutdelning om 1,50 kr per aktie. Utdelningen verkställdes under andra kvartalet. Mer information om årsstämman finns på bolagets hemsida www.jeeves.se.

## Aktien

Jeevesaktiens börskurs ökade under året med 65 procent. Börskursen per den 31 december 2009 var 56,25 kr (34,10 kr per 31 december 2008).

## Framtidsutsikter

Styrelsen har en positiv syn på bolagets framtida utveckling baserat på de offensiva satsningar som görs både i Sverige och internationellt. Stark tillväxt förutsätter ytterligare förvärv. Det operativa kassaflödet förväntas bli starkt positivt. Det osäkra marknadsläget skapar även möjligheter till fördelaktiga förvärv.

## Händelser efter periodens slut

Under januari 2010 har kvarvarande verksamhet i dotterbolaget Reveny (HRM-delen) avyttrats.

## Moderbolaget

Moderbolaget Jeeves Information Systems äger och utvecklar produkten Jeeves Universal och innefattar koncerngemensamma funktioner för dotterbolagen i Sverige, Norge Tyskland och England. Intäkterna från den löpande verksamheten i moderbolaget ökade med 6 procent (6) och uppgick till 93,8 Mkr (88,5). Programintäkterna, licens och underhåll, ökade med 4 procent (6) och uppgick till 88,6 Mkr (85,0).

Moderbolagets andel av resultatet före skatt var 6,2 Mkr (15,9). Rörelseresultatet har förbättrats 2009 då moderbolaget har belastat dotterbolagen med en s.k. management fee för att uppnå viss kostnadstäckning för gemensamma funktioner. I jämförelseresultatet för 2008 ingår andelar från koncernföretag med 10,8 Mkr. Utvecklingsutgifter har balanserats med 6,7 Mkr (9,2). Investeringar i maskiner och inventarier har gjorts med 0,4 Mkr (0,3). Samtliga transaktioner med närstående sker med tillämpning av affärsmässiga principer.

Styrelsen och verkställande direktören försäkrar att bokslutskommunikén ger en rättvisande översikt av moderbolagets och koncernens verksamhet, ställning och resultat samt beskriver de väsentliga risker och osäkerhetsfaktorer som moderbolaget och de företag som ingår i koncernen står inför.

Stockholm den 5:e februari 2010

| | | |
|---|---|---|
| Thomas Wernhoff<br>Styrelseordförande | Bengt-Åke Älgevik<br>Verkställande Direktör | Assar Bolin |
| Stig-Olof Simonsson | Ann Jönsson-Lindström | Anders Ingeström |

Informationen i denna rapport är sådan som Jeeves ska offentliggöra enligt lagen om värdepappersmarknaden.
Informationen lämnades för offentliggörande kl. 08:30 den 5 februari 2010.

**För ytterligare information kontakta:**
VD Bengt-Åke Älgevik, +46 8 587 099 00
bengt.algevik@jeeves.se
CFO Anna Salomon-Sörensen, +46 8 587 099 45
anna.salomon-sorensen@jeeves.se

Jeeves Information Systems AB (publ)
Kungsgatan 37, Box 1042
SE-101 38 Stockholm, Sweden
info@jeeves.se, +46-8-587 099 00
Org nr 556343-4215

*Jeeves Information Systems AB utvecklar "Sveriges mest populära affärssystem*. Produkterna Jeeves Selected, Jeeves Universal och Garp erbjuder bred funktionalitet till en av marknadens lägsta ägandekostnader. Kunderna finns idag bland drygt 4 000 företag i över 40 länder. Jeeves är sedan 1999 noterat på NASDAQ OMX Nordic Exchange (Small Cap). www.jeeves.se*

** Exido IT-barometern 2009*

## Resultaträkning koncernen

| (tkr) | Not | Kvartal 2009-10-01 2009-12-31 | Kvartal 2008-10-01 2008-12-31 | Årsbokslut 2009-01-01 2009-12-31 | Årsbokslut 2008-01-01 2008-12-31 |
|---|---|---|---|---|---|
| Intäkter löpande verksamhet | 1, 2 | 50 449 | 47 489 | 180 415 | 158 354 |
| Övriga intäkter | | 447 | 281 | 1 176 | 1 924 |
| Handelsvaror | | -6 007 | -6 796 | -22 940 | -21 845 |
| **Bruttoresultat** | | **44 889** | **40 974** | **158 651** | **138 433** |
| Aktiverat arbete för egen räkning | | 1 815 | 4 637 | 9 079 | 11 824 |
| Personalkostnader | | -27 429 | -25 261 | -101 559 | -82 621 |
| Avskrivningar och nedskrivningar av materiella o immateriella anläggn.tillg | | -5 494 | -2 432 | -14 068 | -8 375 |
| Övriga externa kostnader | | -9 856 | -14 550 | -37 803 | -42 700 |
| **Summa kostnader** | | **-40 963** | **-37 606** | **-144 350** | **-121 872** |
| **Rörelseresultat** | | **3 926** | **3 368** | **14 301** | **16 561** |
| **Finansiella intäkter och kostnader** | | | | | |
| Ränteintäkter o likn. intäkter | | 80 | 1 671 | 2 828 | 4 043 |
| Räntekostnader o likn. kostnader | | -400 | -254 | -1 107 | -883 |
| **Summa finansiella poster** | | **-320** | **1 417** | **1 721** | **3 160** |
| **Resultat efter finansnetto** | | **3 606** | **4 785** | **16 022** | **19 721** |
| Skatt | | -2 280 | -2 682 | -5 966 | -6 671 |
| **Periodens resultat** | | **1 326** | **2 103** | **10 056** | **13 050** |

| | | | | | |
|---|---|---|---|---|---|
| **Resultat per aktie, kr** | | | | | |
| Per genomsnittligt antal aktier | | | | | |
| Före utspädning | | 0,5 | 0,7 | 3,5 | 4,6 |
| Efter utspädning | | 0,5 | 0,7 | 3,5 | 4,6 |
| **Antal utestående aktier** | | | | | |
| Genomsnitt aktier perioden | 3 | 2 839 615 | 2 839 615 | 2 839 615 | 2 839 615 |
| Aktier vid periodens slut | 3 | 2 839 615 | 2 839 615 | 2 839 615 | 2 839 615 |

## Rapport över totalresultatet koncernen

| (tkr) | Not | Kvartal 2009-10-01 2009-12-31 | Kvartal 2008-10-01 2008-12-31 | Årsbokslut 2009-01-01 2009-12-31 | Årsbokslut 2008-01-01 2008-12-31 |
|---|---|---|---|---|---|
| Periodens resultat enligt ovan | | 1 326 | 2 103 | 10 056 | 13 050 |
| Valutakursdifferens vid omräkning av utländska enheter | | 357 | -1 002 | 309 | -744 |
| **Summa totalresultat för perioden** | | **1 683** | **1 101** | **10 365** | **12 306** |
| Totalresultat hänförligt till moderföretagets aktieägare | | 1 683 | 1 101 | 10 365 | 12 306 |
| Totalresultat per aktie, kr | | 0,6 | 0,4 | 3,7 | 4,3 |

## Balansräkning koncernen

| Tkr | Noter | 2009-12-31 | 2008-12-31 |
|---|---|---|---|
| TILLGÅNGAR | | | |
| **Immateriella anläggningstillgångar** | | | |
| Goodwill | | 14 109 | 8 566 |
| Balanserade utvecklingsutgifter | | 35 678 | 32 769 |
| Varumärken | | 668 | 712 |
| Produkträttigheter | | 5 015 | 6 483 |
| Kundavtal | | 24 871 | 14 041 |
| **Summa immateriella anläggningstillgångar** | | **80 342** | **62 571** |
| | | | |
| **Materiella anläggningstillgångar** | | | |
| Inventarier | | 1 999 | 2 413 |
| **Summa materiella anläggningstillgångar** | | **1 999** | **2 413** |
| | | | |
| **Finansiella anläggningstillgångar** | | | |
| Övriga andelar | | 0 | 73 |
| Uppskjutna skattefordringar | | 61 | 51 |
| Övriga långfristiga fordringar | | 1 229 | 12 914 |
| **Summa finansiella anläggningstillgångar** | | **1 290** | **13 039** |
| **Summa anläggningstillgångar** | | **83 631** | **78 023** |
| | | | |
| **Omsättningstillgångar** | | | |
| Varulager | | 0 | 10 |
| Kundfordringar | | 43 450 | 41 131 |
| Övriga fordringar | | 6 515 | 3 099 |
| Övriga interimsfordringar | | 2 387 | 2 709 |
| Kortfristiga placeringar | | 13 620 | 17 709 |
| Kassa och bank | | 28 603 | 20 461 |
| **Summa omsättningstillgångar** | | **94 575** | **85 120** |
| **Summa tillgångar** | | **178 205** | **163 143** |
| | | | |
| EGET KAPITAL OCH SKULDER | | | |
| | | | |
| **Eget kapital** | | **58 388** | **51 539** |
| | | | |
| SKULDER | | | |
| | | | |
| **Långfristiga skulder** | | | |
| Uppskjuten skatteskuld | | 5 519 | 3 430 |
| Övriga skulder | | 7 406 | 20 631 |
| **Summa långfristiga skulder** | | **12 925** | **24 061** |
| | | | |
| **Kortfristiga skulder** | | | |
| Leverantörsskulder | | 7 565 | 8 539 |
| Övriga skulder | | 32 876 | 16 988 |
| Förutbetalda underhållsintäkter | | 47 263 | 45 903 |
| Upplupna kostnader | | 19 188 | 16 113 |
| **Summa kortfristiga skulder** | | **106 893** | **87 543** |
| **Summa eget kapital och skulder** | | **178 205** | **163 143** |
| Ställda panter | | 1 200 | 1 200 |
| Ansvarsförbindelser | | 1 564 | 4 593 |

## Koncernens kassaflödesanalys

| | 2009-01-01 2009-12-31 | 2008-01-01 2008-12-31 |
|---|---|---|
| **Kassaflöde från löpande verksamhet** | | |
| Resultat efter finansnetto | 16 022 | 19 721 |
| Justeringar för poster som inte ingår i kassaflödet | | |
| Av- och nedskrivningar | 14 068 | 8 375 |
| Realiserat resultat vid försäljning/utrangering | -2 877 | -34 |
| **Delsumma** | **27 213** | **28 062** |
| Betald skatt | -9 050 | -6 144 |
| **Kassaflöde från den löpande verksamheten** | | |
| **före förändringar av rörelsekapital** | **18 163** | **21 918** |
| Kassaflöde från förändringar i rörelsekapital | | |
| Minskning av varulager | 10 | 22 |
| Ökning/minskning av fordringar | -7 108 | -4 913 |
| Ökning/minskning av skulder | 5 763 | 16 441 |
| **Kassaflöde från den löpande verksamheten** | **16 828** | **33 468** |
| **Kassaflöde från investeringsverksamheten** | | |
| Förvärv av dotterbolag | -2 171 | -5 408 |
| Förvärv av immateriella anläggningstillgångar | -9 079 | -19 785 |
| Förvärv av materiella anläggningstillgångar | -1 373 | -1 710 |
| Försäljning av immateriella anläggningstillgångar | 3 309 | 0 |
| Försäljning av materiella anläggningstillgångar | 640 | 137 |
| **Kassaflöde från investeringsverksamheten** | **-8 674** | **-26 766** |
| **Finansieringsverksamheten** | | |
| Utbetald utdelning | -4 259 | -4 259 |
| Personalkonvertibelprogram | -60 | -300 |
| **Kassaflöde från finansieringsverksamheten** | **-4 319** | **-4 559** |
| **PERIODENS KASSAFLÖDE** | **3 835** | **2 143** |
| Likvida medel vid periodens ingång | 38 170 | 36 320 |
| Omräkningsdifferens | 218 | -293 |
| **Likvida medel vid periodens utgång** | **42 223** | **38 170** |

## Förändring av eget kapital (ek)

| | Aktiekapital | Övrigt tillskjutet kapital | Reserver | Intjänade vinstmedel | Summa Eget kapital |
|---|---|---|---|---|---|
| **Ingående eget kapital 1 januari 2008** | **5 976** | **5 911** | **-145** | **31 606** | **43 348** |
| Årets förändring av omräkningsreserv | | | -599 | | -599 |
| **Summa förmögenhetsförändringar redovisade direkt mot eget kapital** | | | **-599** | | **-599** |
| Årets resultat | | | | 13 050 | 13 050 |
| **Summa förmögenhetsförändringar exkl. transaktioner med bolagets ägare** | | | **-599** | **13 050** | **12 451** |
| Lämnad utdelning | | | | -4 259 | -4 259 |
| **Utgående eget kapital 31 december 2008** | **5 976** | **5 911** | **-744** | **40 396** | **51 539** |
| Inlösen av aktier | -297 | 297 | | | |
| Periodens förändring av omräkningsreserv | | | 1 053 | | 1 053 |
| **Summa förmögenhetsförändringar redovisade direkt mot eget kapital** | | | **1 053** | **0** | **1 053** |
| Periodens resultat | | | | 10 056 | 10 056 |
| **Summa förmögenhetsförändringar exkl. Transaktioner med bolagets ägare** | | | **1 053** | **10 056** | **11 109** |
| Lämnad utdelning | | | | -4 259 | -4 259 |
| **Utgående kapital 30 juni 2009** | **5 679** | **6 208** | **309** | **46 192** | **58 388** |

## Resultaträkning moderbolaget

| | | Halvår | | Årsbokslut | |
|---|---|---|---|---|---|
| | | **2009-07-01** | **2008-07-01** | **2009-01-01** | **2008-01-01** |
| (tkr) | Not | **2009-12-31** | **2008-12-31** | **2009-12-31** | **2008-12-31** |
| Intäkter löpande verksamhet | 1, 2 | 46 303 | 44 729 | 93 762 | 88 484 |
| Övriga intäkter | | 0 | 671 | 120 | 2 012 |
| Handelsvaror | | -10 106 | -9 011 | -19 553 | -18 695 |
| **Bruttoresultat** | | **36 197** | **36 390** | **74 328** | **71 802** |
| Aktiverat arbete för egen räkning | | 2 345 | 6 254 | 6 722 | 9 240 |
| Personalkostnader | | -20 413 | -19 767 | -42 897 | -39 103 |
| Avskrivningar och nedskrivningar av materiella o immateriella anläggn. tillg | | -2 868 | -2 482 | -5 901 | -4 451 |
| Övriga externa kostnader | | -12 081 | -18 477 | -25 888 | -34 485 |
| **Summa kostnader** | | **-33 017** | **-34 471** | **-67 964** | **- 68 798** |
| **Rörelseresultat** | | **3 180** | **1 919** | **6 364** | **3 004** |
| **Finansiella intäkter och kostnader** | | | | | |
| Resultat från andelar I koncernföretag | | 0 | 10 800 | 0 | 10 800 |
| Ränteintäkter o likn. intäkter | | 281 | 2 749 | 1 065 | 3 291 |
| Räntekostnader o likn. kostnader | | -815 | -788 | -1 209 | -1 179 |
| **Summa finansiella poster** | | **-534** | **12 761** | **-144** | **12 912** |
| **Resultat efter finansnetto** | | **2 647** | **14 679** | **6 221** | **15 915** |
| Avsättningar till obeskattade reserver | | 3 800 | -3 800 | 3 800 | -3 800 |
| Skatt | | -1 984 | -2 835 | -2 925 | -3 778 |
| **Periodens resultat** | | **4 463** | **8 044** | **7 096** | **8 337** |

## Balansräkning moderbolaget

| tkr | Noter | 2009-12-31 | 2008-12-31 |
|---|---|---|---|
| TILLGÅNGAR | | | |
| **Anläggningstillgångar** | | | |
| Immateriella anläggningstillgångar | | 27 688 | 26 386 |
| Materiella anläggningstillgångar | | 661 | 733 |
| Finansiella anläggningstillgångar | | 59 690 | 59 373 |
| **Summa anläggningstillgångar** | | **88 039** | **86 492** |
| | | | |
| **Omsättningstillgångar** | | | |
| Kortfristiga fordringar | | 44 234 | 37 741 |
| Kassa bank och kortfristiga placeringar | | 964 | 6 957 |
| **Summa omsättningstillgångar** | | **45 198** | **44 699** |
| **SUMMA TILLGÅNGAR** | | **133 237** | **131 191** |
| | | | |
| EGET KAPITAL OCH SKULDER | | | |
| Bundet eget kapital | | 11 927 | 11 927 |
| Fritt eget kapital | | 35 885 | 33 048 |
| **Summa eget kapital** | | **47 812** | **44 975** |
| | | | |
| Obeskattade reserver | | 0 | 3 800 |
| **Summa obeskattade reserver** | | **0** | **3 800** |
| | | | |
| **Skulder** | | | |
| Långfristiga skulder | | 6 849 | 21 842 |
| Kortfristiga skulder | | 36 326 | 21 979 |
| Upplupna kostnader och förutbetalda intäkter | | 42 250 | 38 595 |
| **Summa långfristiga skulder** | | **85 425** | **82 416** |
| | | | |
| **SUMMA EGET KAPITAL OCH SKULDER** | | **133 237** | **131 191** |
| | | | |
| Ställda panter | | 1 200 | 1 200 |
| Ansvarsförbindelser | | 1 564 | 4 593 |

## Redovisningsprinciper och noter

Koncernen följer International Financial Reporting Standards (IAS/IFRS) godkända av EU. Denna bokslutskommuniké har upprättats i enlighet med IAS 34, Delårsrapportering, och RFR1.1 (Rådet för finansiell redovisning). Det har inte skett några förändringar av koncernens redovisnings- och värderingsprinciper jämfört med de redovisnings- och värderingsprinciper som beskrivs i Not 1 i årsredovisningen för 2008 med undantag av att uppdatering av IAS 1, Utformning av finansiella rapporter, är infört med delvis nya benämningar på finansiella rapporter och deras innehåll. IFRS 8, Rörelsesegment, tillämpas, men innebär inte någon reell förändring i den redovisade segmentanalysen, då segmenten är oförändrade.

### Not 1 Fördelning av intäkter

| | Koncernen | | Moderbolaget | |
|---|---|---|---|---|
| | **2009-01-01 2009-12-31** | **2008-01-01 2008-12-31** | **2009-01-01 2009-12-31** | **2008-01-01 2008-12-31** |
| Licens- och underhåll | 133 154 | 125 223 | 88 608 | 84 982 |
| Konsult- och utbildning | 42 159 | 31 064 | 4 462 | 2 012 |
| Övrigt | 6 279 | 3 991 | 812 | 3 502 |
| **Summa Intäkter** | **181 591** | **160 278** | **93 882** | **90 496** |

### Not 2 Segmentanalys

| | Sverige | | Övriga Norden | | Övriga länder | | Totalt | |
|---|---|---|---|---|---|---|---|---|
| **INTÄKTER** | **2009** | **2008** | **2009** | **2008** | **2009** | **2008** | **2009** | **2008** |
| Licens- och underhåll | 103 854 | 104 147 | 19 265 | 13 546 | 10 034 | 7 530 | 133 154 | 125 223 |
| Konsult- och utbildning | 11 714 | 13 949 | 27 519 | 15 905 | 2 925 | 1 210 | 42 159 | 31 064 |
| Övrigt | 4 942 | 3 991 | 1 127 | 0 | 210 | 0 | 6 279 | 3 991 |
| **Summa Intäkter** | **120 511** | **122 087** | **47 911** | **29 451** | **13 170** | **8 740** | **181 591** | **160 278** |
| | | | | | | | | |
| RESULTAT | | | | | | | | |
| Resultat per area | 68 227 | 68 692 | 6 944 | 10 609 | 2 457 | 1 006 | 75 156 | 80 307 |
| Ofördelade kostnader | | | | | | | -60 855 | -63 746 |
| **Rörelseresultat** | | | | | | | **14 301** | **16 561** |
| Finansiella poster | | | | | | | 1 721 | 3 160 |
| **Resultat före skatt** | | | | | | | **16 022** | **19 721** |
| | | | | | | | | |
| Tillgångar | 88 740 | 84 666 | 30 275 | 31 432 | 26 603 | 15 597 | 145 618 | 131 694 |
| Ej allokerbara tillgångar | | | | | | | 32 587 | 31 449 |
| Skulder | 73 664 | 73 610 | 21 546 | 23 181 | 16 247 | 2 468 | 111 457 | 99 258 |
| Ej allokerbara skulder | | | | | | | 8 361 | 12 346 |

### Not 3 Aktien

Under 2007 utgavs ett personalkonvertibelprogram som pågår till och med 2010. Utspädningseffekten av detta program är maximalt 5 % med 149 393 konvertibler som konverteras till aktier.
Jeeves genomförde under 2007 ett återköp av aktier motsvarande ca 5 % av den totala aktiestocken. Dessa aktier är nu makulerade.

Denna rapport har inte varit föremål för översiktlig granskning av bolagets revisorer.